

北角協同中學
二〇一二至二〇一三年度開學須知

敬啟者：新學年開始，請家長細心閱讀下列各項通告，並簽署有關回條交回貴子弟的班主任。

- (一) 新學年措施
- (二) 各項減免及津貼申請
- (三) 學生作品之版權
- (四) 體育課家長同意書
- (五) 各級雜項收費
- (六) 學生出席事宜
- (七) 學生行為守則
- (八) 家課政策
- (九) 天氣惡劣時之應變措施
- (十) 家校聯絡
- (十一) 申請學生個人八達通
- (十二) 學童保險
- (十三) 預防流感及傳染病的措施
- (十四) 路德家長專線
- (十五) 賽馬會全方位學習基金申請信
- (十六) 學生健康服務
- (十七) 回條
- (十八) 現行午膳訂購程序(中一及中二)
- (十九) 英文廣泛閱讀計劃：自學閱讀計劃(中一及中二)
- (二十) 學生健康狀況調查表(中二至中六)
- (二十一) 聯課活動報名表

此致

貴家長

校長

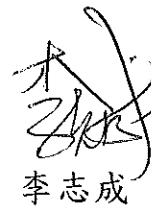

李志成

謹啟

二〇一二年九月三日

北角協同中學

(一) 新學年措施

本校為迎接新學年的來臨，建立學生健康個人品德和形象及提升學生的學習效能，加強貴子弟的競爭能力，本年將切實執行下列措施：

a) 貫徹執行培育學生自律及負責任的工作

為建立本校學生在社區上的良好形象和聲譽，以增加畢業生升學及就業的機會，本校將貫徹執行學生品德培育的工作。本校將嚴格執行校規，要求學生注重個人的校服儀容、不缺課、不遲到、和洽合群、投入學習、準時繳交家課及按時溫習等。敬希家長與學校合作，教導學生自律及負責任，協助學生健康成長。

b) 加強「進展性評估」促進學生日常學習

「提升學教效能，促進主動學習」是學校本年的關注重點。為促使學生努力向學、主動學習，讓老師及時了解學生的學習歷程，並適時作出跟進，因此，加強進展性評估，實有利於促進學生學習。進展性評估包括學生的課堂表現、堂課、家課、網上學習、課堂討論、口頭匯報、專題研習等。

c) 生命教育及學生領袖訓練

為使學生獲得全人教育，本校綜合宗教、德育及公民教育、訓育、輔導、升學擇業、牧養關顧、學校社工、駐校教育心理學家推廣生命教育，培育學生成才成人。此外，本年度學校將藉著聯課活動的推行和外間團體的合作，給學生領袖訓練的培訓和實踐的機會。敬希家長多鼓勵貴子弟積極參與學校活動，發揮才能，成為全人或領袖。

d) 聯課活動

一生一活動：

聯課活動乃課程之一部份，對學生的個人成長及培育，均有莫大裨益。為確保同學能積極參與各項活動，學生須參加一至兩個學會，並須將出席活動情況（包括所屬學會及其他學會或科組活動）紀錄於學生手冊內《聯課活動出席紀錄》，有關紀錄須由相關老師簽署作實，學生全學年須參加不少於十小時的聯課活動（中六同學可自行決定）。如因事缺席校隊／會員活動，學生須向顧問老師請假。如無故缺席，學生可被處分。各學會顧問老師會於每學期就著各學會幹事的表現給予評級；班主任亦會就手冊紀錄審視學生在聯課活動的表現，上述資料將會列印於成績表上，敬希家長多加留意貴子弟參與聯課活動的情況。

中一制服團隊：

為加強同學的紀律訓練，培養守紀及服務精神，中一同學必須參加紅十字會、童軍或基督少年軍其中一個制服團隊；所需費用，經濟困難者可透過學校申領賽馬會全方位學習基金資助，學校亦會按情況發放津貼。

e) 課後活動安排

本年度起學校將重新規劃聯課活動政策，確保讓學生能預早安排時間參與活動。課後活動是學生培育自學，以及啟發各項潛能的重要平台。為使學生能有效安排課後學習及參與不同活動，學生須按本校制訂課後活動優次政策（見下表）妥善安排活動。

星期一	星期二	星期三	星期四	星期五
制服部隊(紅十字會、童軍、基督少年軍)	聯課活動	團契	學術	聯課活動

f) 學校設施增善計劃

本校校舍改善工程將近竣工，校方正不斷改善相關設施，本年本校將繼續舉辦不同活動籌募經費，詳情稍後公佈，請 貴家長支持。

g) 補領通告收費

有鑑於去年學生因遺失通告而補領的情況嚴重，浪費大量復印紙張，為訓練同學的責任感及保護地球，本年度所有通告均不設免費補領，同學如有需要，均須繳付每頁\$0.5，作為複印費用。

h) 健康措施

身體健康是人生最大的財富，學校致力為學生提供健康的資訊，幫助學生培養健康的生活習慣。

自去年起，學校參加了由香港中文大學舉辦的「健康校園網絡計劃」成為夥伴學校，努力讓學校成為一所健康促進學校。

本年學校就此制定相關政策，如：

1. 飲食政策，學校為小食部及飯商提供指引，希望午膳能依從食物金字塔，「多菜少肉，少油、少鹽、少糖」，小食方面，儘量不提供「紅燈食品」，校方亦強烈要求同學不可攜帶該等食物回校。
2. 為學生保存健康紀錄(見附頁 P.26)

期望通過家校合作，令我們的學生更健康。

(二) 各項減免及津貼申請

書簿及車船津貼

- a. 承學生資助辦事處來函通知，已於八月下旬郵寄申請結果給在五月遞交資格評估申請的申請人。申請人收到 2012/2013「資格證明書」獲知資助幅度後，請填妥資格證明書內第二至第四部，並必須於 12/9/2012(星期三)前交回校務處處理。此批「資格證明書」將由學校直接交回學生資助辦事處。
- b. 如申請人於開課後才收到「資格證明書」，請即時填妥「資格證明書」內第二至第四部，並於證明書發出日期的兩星期內交回校務處辦理。在一般情況下，學生資助辦事處不會接受在指定期限後提交的各項資助計劃申請。
- c. 如申請學生已在綜援計劃下獲批 2012/2013 年與就學有關的津貼，例如書簿費，學生交通費等，則無須將資格證明書交回學生資助辦事處。
- d. 如學生或申請人有任何查詢可致電學生資助辦事處熱線 8226 7067 或 2150 6091 與該處直接聯絡。

(三) 學生作品之版權

自政府修訂版權法例以來，保護知識產權，日益受到社會重視。根據政府發出的指引，學生作品的版權歸學生所有。然而，學生的優秀作品，學校經常會在校內張貼，或刊登於學校出版的刊物，以作表揚及觀摩。為此，學校現徵求學生及家長的同意，學校可以保存及發表學生的作品。若有需要，日後學生亦可取回其作品。請填妥(第 22 頁)回條，並於九月十二日交回班主任。

(四) 體育課家長同意書

體育科是本校課程的一部份，所有學生均須參加。如 貴子弟患有任何疾病，應徵詢醫生的意見，是否適宜上體育課。若 貴子弟需要暫時或長期豁免上體育課時，必須呈示註冊醫生證明書。

請於二〇一二年九月十二日，將(第 22 頁)回條交回班主任，以便辦理及存檔。若 貴子弟健康狀況有任何改變，祈請立刻通知。

(五) 學生出席事宜

踏入廿一世紀，“全人教育、終身學習”是每一位家長及老師的期望，也是社會的期望。要實現這目標，必須確保每個學生均能夠依時上學。

學生倘若經常缺席（非因病患）或遲到，不但影響學習，對學生的身心均有不良的影響。

為鼓勵學生不缺課、不遲到、不早退，學校將於每學期頒發獎狀，以資獎勵。

除此之外，每學期均設有最佳出席班級獎、表揚傑出的班級。我們期望在學校及家庭的鼓勵和督促之下，貴子弟能養成良好的習慣，過有規律的生活，健康地成長。

遲到：

學生遲到須於即日留堂，遲到四次記缺點一個。

請假須知：

- a. 學生因病請假，請家長於早上八時半前致電學校(25700331 或 25700332)，並於翌日將請假信及醫生證明書交給班主任。
- b. 學生因事請假，必須事先以書面申請，說明請假原因。通常校方祇批准因重大事故(近親之紅白二事)而請假的申請。
- c. 無故缺席即曠課，須受紀律處分。
- d. 早退：學生因病早退，班主任必先以電話取得家長同意，學生方可離開，並須於翌日補回醫生證明書及請假信。若因事早退，手續與請事假相同。

特別上課時間表：

以下日期2012年9月4日至9月7日、11月13日、11月14日、11月15日、11月16日、2013年2月27日、2月28日、3月1日、3月4日、5月20日、6月5日、6月6日、6月7日、6月26日、6月27日及6月28日，使用特別時間表上課，敬請留意。

	一般上課日	特別上課日
早會/晨讀	8:10 - 8:30 a. m.	8:10 - 8:25 a. m.
第一節	8:30 - 9:25 a.m.	8:25 - 9:10 a.m.
第二節	9:25 - 10:20 a.m.	9:10 - 9:55 a.m.
小息	10:20 - 10:45 a.m.	9:55 - 10:15 a.m.
第三節	10:45 - 11:40 a.m.	10:15 - 11:00 a.m.
第四節	11:40 - 12:35 p.m.	11:00 - 11:45 a.m.
午膳	12:35 - 1:45 p.m.	11:45 - 12:45 p.m.
第五節	1:45 - 2:40 p.m.	12:45 - 1:30 p.m.
第六節	2:40 - 3:35 p.m.	1:30 - 2:15 p.m.
班主任節	3:35 - 3:45 p.m.	--
第七節 (中六適用)	3:50 - 4:30 p.m.	--

(六) 學生行為守則

我們期望學生在學校中能培養個人品德、責任感、與人相處及個人衛生等知識及態度，並在生活中實踐出來。這一切實有賴各位家長支持、鼓勵及與校方合作。

儀容及品德

本校一向著重校風純樸，鼓勵學生儀容端正，恪守校規，奮發向學。穿著整齊校服是學生基本的責任，是尊重自己及學校的表現，亦是紀律訓練，所以本校素來重視學生的儀容（校服及儀容守則，詳見學生手冊）。若學生染髮或校服不整，校方會通知家長督促學生改善；如情況嚴重或未見改進，學生須立即回家整理，直至符合校規要求方可回校上課。除在校內保持儀容整潔及遵守校規外，學生放學後和參與校外聯課活動時亦須留意校服儀容的整潔及言行，如學生表現未符理想，校方會即時教導，如情況嚴重，校方會通知家長，並安排學生回家改善。

帶齊上課所需課本

校方鼓勵同學每天帶齊所需課本及文具，回校上課，課後亦請同學將課本帶回家溫習。

嚴禁攜帶與學習無關物品回校

有見部分學生經常攜帶一些與學習無關的物品回校，如漫畫、MP3機、NDS機等。這不但影響學習，且容易招致失竊，要尋找失物亦非常困難。有鑒於此，學校嚴禁攜帶與學習無關的物品回校；一旦發現，一律沒收，家長須親臨學校方可領回。若學生於校內遺失違規物品，亦須自行承擔責任。

校規之有效執行端賴家長的合作，期望家長能和校方緊密聯繫，一起努力，輔助學生成長。

(七) 各級雜項收費

北角協同中學

各級收費表2012-2013

	單價(\$)	數量/期限	F.1 (\$)	F.2 (\$)	F.3 (\$)	F.4 (\$)	F.5 (\$)	F.6 (\$)
校簿費 (A)								
綠皮簿 (中一至中三)	3.00	15	45.00	45.00	45.00			
綠皮簿 (中四至中六)	3.00	10				30.00	30.00	30.00
中作簿 (中一至中六)	3.00	1	3.00	3.00	3.00	3.00	3.00	3.00
小計(\$)			\$48.00	\$48.00	\$48.00	\$33.00	\$33.00	\$33.00
書本費 (B)								
學生手冊	6.00	1	6.00	6.00	6.00	6.00	6.00	6.00
校刊 #	55.00	1	55.00	55.00	55.00	55.00	55.00	55.00
聖經 - 新標點和合本- 上帝版	52.00	1	52.00					
樂弦 - 頌歌詩選 (沿用至高年班)	70.00	1	70.00					
尋找生命的色彩 (中三)	15.00	1			15.00			
生涯地圖 (中四)	25.00	1				27.00		
全方位閱讀手冊 (中一至中三)	10.00	1	10.00	10.00	10.00			
小計(\$)			\$193.00	\$71.00	\$86.00	\$88.00	\$61.00	\$61.00

就讀本校之親屬, 如兄弟, 姊妹, 可以只須購買一本校刊及繳交一份家長教師會費。

北角協同中學
各級收費表2012-2013

行政費(C)	單價(\$)	數量/期限	F.1 (\$)	F.2 (\$)	F.3 (\$)	F.4 (\$)	F.5 (\$)	F.6 (\$)
學生証/圖書証	25.00	三年	25.00	---	---	25.00	---	---
學生會費	25.00	全年	25.00	25.00	25.00	25.00	25.00	25.00
家長教師會費#	25.00	全年	25.00	25.00	25.00	25.00	25.00	25.00
課室冷氣費	250/125	全年	250.00	250.00	250.00	250.00	250.00	125.00
堂費	300.00	全年	---	---	---	300.00	300.00	300.00
小計(\$)			\$325.00	\$300.00	\$300.00	\$625.00	\$600.00	\$475.00
雜費(D)	單價(\$)	數量/期限	F.1 (\$)	F.2 (\$)	F.3 (\$)	F.4 (\$)	F.5 (\$)	F.6 (\$)
講義費(中五)	50.00	全年	---	---	---	---	50.00	---
視覺藝術科 - 教材+顏料	100.00	全年	100.00	100.00	100.00	---	---	---
運動衫(中一)	50.00	1	50.00	---	---	---	---	---
香港經濟日報-越讀(中文科)中一至中六	1.50	28/18天	42.00	42.00	42.00	42.00	42.00	27.00
星島日報(通識科)中一/中二/中三	1.50	28/27/55天	42.00	40.50	82.50	---	---	---
經濟日報(通識科)中四/中五/中六	1.50	29/56/33天	---	---	---	43.50	84.00	49.50
Junior Standard (英文科) 中一至中三	1.20	14天	16.80	16.80	16.80	---	---	---
The Student Standard (英文科) 中四至中五/中六	1.20	14/9天	---	---	---	16.80	16.80	10.80
資料冊(40頁/中文科) 中四至中六	12.00	1	---	---	---	12.00	12.00	12.00
資料冊(10頁/中文科) 中四至中五	7.00	1	---	---	---	7.00	7.00	---
文件夾(中文科) 中一至中三	3.00	1	3.00	3.00	3.00	---	---	---
文件夾(中文科) 中四至中六	3.00	1	---	---	---	3.00	3.00	3.00
文件夾(英文科) 中一至中五	3.00	5	15.00	15.00	15.00	15.00	15.00	---
文件夾(英文科) 中六	3.00	4	---	---	---	---	---	12.00
文件夾(成長課) 中一至中三	3.00	1	3.00	3.00	3.00	---	---	---
文件夾(電腦科) 中一至中三	3.00	1	3.00	3.00	3.00	---	---	---
文件夾(通識科) 中一至中三	3.00	1	3.00	3.00	3.00	---	---	---
文件夾(通識科) 中四至中六	3.00	2	---	---	---	6.00	6.00	6.00
文件夾(圖書館) 中四至中五	3.00	1	---	---	---	3.00	3.00	---
文件夾(通識科) 中五	13.00	1	---	---	---	---	13.00	---
文件夾(綜合藝術科) 中四	3.00	1	---	---	---	3.00	---	---
小計(\$)			277.80	226.30	268.30	151.30	251.80	120.30
總數(A+B+C+D)			\$843.80	\$645.30	\$702.30	\$897.30	\$945.80	\$689.30

* 為防遺失或失竊，學生應避免攜帶過多款項回校，校方鼓勵家長以支票付款，抬頭請用正楷寫上“北角協同中學法國校董會”。

學生校服及儀容守則

1. 學生回校上課、補課及代表學校參加對外活動時，均須穿著整齊校服。
2. 校服必須合身，並時常保持整潔。式樣以校方展示為準。
3. 儀容必須端莊及樸素，髮型必須整潔，不得作新潮打扮，不可塗甲或化妝。不得佩戴飾物，例如戒指、彩繩、耳環或耳針等。

	男生	女生
夏季	恤衫：佩有校徽的短袖尖領白恤衫，領角不得有鈕扣。(必須穿著純白色不外露內衣)	校裙：佩有校徽的淺米色裙，裙長應蓋膝，裙帶必須扣好。(內衣以淺色不外露為合)
	褲：淺米色直腳西褲，佩純黑色皮帶。(褲腳闊度由16吋至18吋為限)	
	毛衣：繡有本校校徽的純灰色杏領毛衣。	
冬季	恤衫：長袖尖領白恤衫，結上學校領帶，恤衫鈕須全部扣上，領角不得有鈕扣，衣袖不可摺起。(必須穿著純白色不外露內衣)	恤衫：長袖尖領白恤衫，結上學校領帶，恤衫鈕須全部扣上，領角不得有鈕扣，衣袖不可摺起。 校裙：佩有校徽的淺灰絨質背心裙，裙長應蓋膝，裙帶必須扣好。
	褲：淺灰色直腳西褲，佩純黑色皮帶。(褲腳闊度由16吋至18吋為限)	
	外套：黑紫色學校外套或繡有本校校徽的純灰色杏領毛衣。	
寒冷天氣警告生效時，學生可加穿禦寒棉襖或羽絨及配戴頸巾，但只限純灰色、純黑色或純藍色。女生亦可穿著淺灰色直腳長褲代替校裙。		
鞋	黑色學生皮鞋，鞋面不可有任何配件及飾物。上體育課時，必須更換白色膠底運動鞋。	
襪	款式樸素的純白色短襪。不得有標誌或牌子、不可穿船襪。	夏季：款式樸素的純白色短襪。 冬季：款式樸素的純灰色襪。 不得有標誌或牌子、不可穿船襪。
髮型	兩旁頭髮不可遮蓋耳朵，額前頭髮不可及眉，髮腳不得長及衣領，兩邊髮鬢不可長及耳珠。	若髮長及肩，須將頭髮整齊束起，額前劉海須用黑色髮夾夾起，不可及眉。兩旁頭髮，不可遮蓋耳朵。
不得染髮(將頭髮染黑除外)。不得使用定型水、髮泥或任何美髮用品。		

學校會要求學生穿著便服出席學校活動，如學校旅行和佈道會等。學生便服服飾及儀容準則：

1. 服飾必須合身及端莊樸素；
2. 可穿T-恤或恤衫、西褲或牛仔褲、運動鞋；
3. 不可穿背心、緊身褲或低腰褲、短褲或短裙；不可穿涼鞋、高筒鞋或高跟鞋；不可化妝或配戴飾物；
4. 髮型要求與一般上課日相同。

北角協同中學 校服及儀容守則

男生髮型：
必須整潔。
兩旁頭髮不可遮蓋耳朵，
額前頭髮不可及眉，
髮腳不得長及衣領，
兩邊髮髻不可長及耳珠。

恤衫：
佩有校徽的
短袖尖領白恤衫，
領角不得有鈕扣。
(必須穿著純白色
不外露內衣)

褲：淺米色直腳西褲。
(褲腳16吋-18吋)

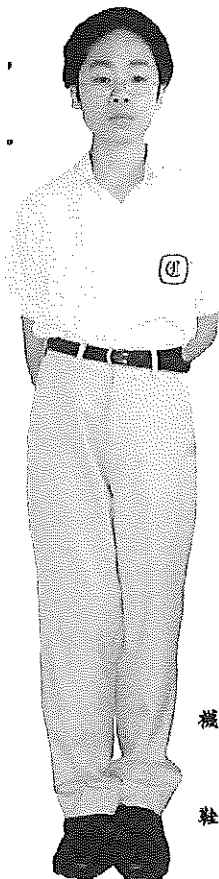

毛衣：繪有本校校徽的
純灰色杏領毛衣。

襪：款式樸素的純白色短襪。
不得有標誌或牌子、
不可穿船襪。

鞋：黑色學生皮鞋。
上體育課時，必須更換
白色膠底運動鞋。

女生髮型：
必須整潔。
若髮長及肩，須將頭髮整齊
束起，額前劉海須用
黑色髮夾夾起，不可及眉。
兩旁頭髮不可遮蓋耳朵。

校裙：
佩有校徽杏色
連身裙，
裙帶必須扣好。
(內衣以淺色
不外露為合)

校裙：長度以蓋膝為準。

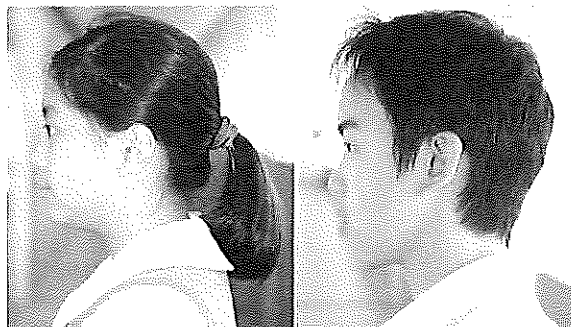
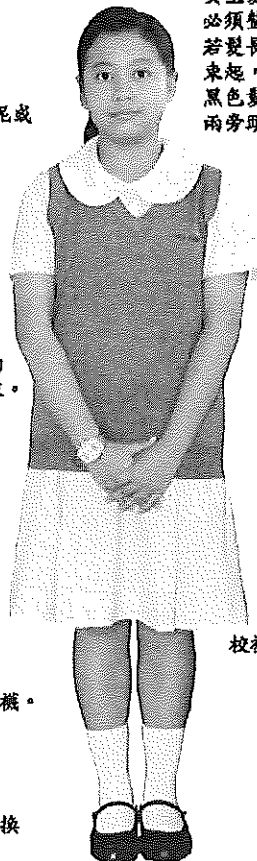

男生：兩旁頭髮不可遮蓋耳朵，額前頭髮不可及眉，髮腳不得長及衣領，兩邊髮髻不可長及耳珠。

女生：若髮長及肩，須將頭髮整齊束起，額前劉海須用黑色髮夾夾起，不可及眉。兩旁頭髮不可遮蓋耳朵。



男女生均須穿著黑色學生皮鞋。
鞋面不可有任何配件及飾物。

女生的裙長必須蓋膝。

(八) 家課政策

本校對學生之學業向來極之重視。除正規之上課及老師利用課餘時間給予個別有需要之學生適當之輔導外，學校亦視適當之家課為學習之一重要環節。

家課對鞏固學生的課堂學習、鼓勵獨立進修及促進家庭與學校間之緊密聯繫，均收積極有利之效果。

為使家長能更瞭解本校對各學生之家課要求，現附上有關資料（請見附表），懇請家長督促貴子弟勤於學習，準時完成每天家課，養成良好的學習態度。每日之家課均可在本校的網頁<http://www.clsnp.edu.hk/handbook.php>查閱得到。家長亦可在學校網頁之家長專用區，輸入使用者名稱“parent”及密碼‘clsnpparent’，瀏覽有關資料。

附表：

學生家課安排 (初中)

科目	功課類別	次數
英文	Learning diary / exercises after class / pre-reading / on-line self-access learning Preparing for short quizzes / dictation / other materials Vocabulary Independent Reading Programme Newspaper Journal / Newspaper Reading Test Free Writing Writing Life-wide Learning Activity Report	每天/每星期最少一次 每星期最少一次 每單元最少一次 每星期一次 每兩星期一次 每兩星期一次 每兩至三星期一次 每次活動舉行後
中文	篇章預習/網上學習/筆記/課後練習/默測/朗 讀、短講、討論等預習 綜合練習/單元評估練習(閱讀、聆聽) 小練筆：生活隨筆/時事雜文 作文 全方位閱讀報告 全方位學習活動報告	每天/每星期最少一次 每單元最少一次 每星期一次 每兩至三星期一次 每月一次 每次活動舉行後
數學	練習、溫習 家課 小測 讀書報告(中一及中二)	每天或課堂後 每兩星期三次 每完成一單元後 一學年一次
中國歷史	中史作業 讀書報告	每完成一章後 每學年一次
通識	作業 時事分析/剪報 小測 專題研習	每完成一單元後 每兩星期一次 每完成一單元後 每學年一次
綜合科學	作業 網上自學平台練習 工作紙/學習日誌 全方位活動報告/專題研習報告/讀書報告	每完成一章後一次 每完成總結性單元後一次 每星期一次 *中三共分三部分，每部分兩星期一次。 每學期一次 *中三共分三部分，每部分每學年一次。
電腦	堂課	每星期一次
視覺藝術	資料搜集	每月一至二次
倫理及教 宗	作業 工作紙 全方位學習活動工作紙	每完成一單元後(中二至中三級適用) 每完成一單元後 每次活動舉行後

以上家課為基本要求，學生須每天溫習及閱讀中英文課外書，以增加知識及提升自學能力。

學生家課安排 (高中)

科目	功課類別	次數
英文	Learning diary / exercises after class / pre-reading / on-line self-access learning Preparing for short quizzes / dictation / other materials Integrated skills Preparing for speaking and writing lessons / ERS lessons Newspaper Journal / Newspaper Reading Test Writing SBA programme Life-wide Learning Activity Report	每天/每星期最少一次 每星期最少一次 每星期一次 每星期一次 每兩星期一次 每兩至三星期一次 依老師指示定時完成 每次活動舉行後
中文	篇章預習/網上學習/筆記/課後練習/默測/朗讀、短講、討論等預習 綜合練習/單元評估練習(閱讀、聆聽) 小練筆：生活隨筆/時事雜文 作文 全方位閱讀報告 校本評核課業 全方位學習活動報告	每天/每星期最少一次 每單元最少一次 每星期一次 每兩至三星期一次 依老師指示如期完成 依老師指示如期完成 每次活動舉行後
數學	練習、溫習 家課 小測	每天或課堂後 每星期一次 每完成一單元後
微積分與統計(中四)	練習、溫習 家課 小測	每天或課堂後 每兩星期一次 每完成一單元後
微積分與統計(中五、中六)	練習、溫習 家課 小測	每天或課堂後 每星期一次 每完成一單元後
通識	工作紙/作業 時事分析/剪報 小測 專題報告 獨立專題探究(中五適用)	每星期一次 每學期兩次 每學期兩次 每學期一次 每學期兩次
歷史	歷史資料題/論述題 腦圖/ 反思 討論報告(每組一份)	每完成一章後 每完成一分題 每完成一分題 定期(每月一次)
地理	作業 練習(資料分析題或論述題) 小測 議題或剪報練習	每完成一單元後 每完成兩單元後 每完成一單元後 每完成一章節後

經濟	練習 小測 專題研習 專題研習	每完成一單元後一次 每完成一單元後一次 一學年一次(中四適用) 一學年一次(中五適用)
企業、會計與 財務概論	工作紙 小測 專題研習	每學期二至四次 每學期二至四次 一學年一次(中四)
物理	實驗報告 家課/工作紙或學習日誌 網上自學平台練習 專題研習/讀書報告	每完成一章後 每星期一次 完成一章後 一學年一次
化學	實驗報告 家課/工作紙或學習日誌 網上自學平台練習 專題研習/讀書報告/剪報	兩星期一次 每星期一次 完成一章後 一學年一次
生物	實驗報告 工作紙或學習日誌 網上自學平台練習 專題研習/讀書報告	完成一單元後 每星期一次 完成一總結性單元後 一學年一次
旅遊與款待	作業 工作紙 小測 專題研習 導賞 閱讀報告	每完成一單元後 每學期二次 每學期二至四次 一學年一次 一學年一次(中四適用) 一學年一次(中五適用)
綜合藝術	工作紙 拍攝短片	每完成一單元後 第三學期
資訊及通訊科 技	課後練習 作業 小測	每學期一次 每完成一單元後 每完成一單元後
倫理及宗教	作業 工作紙 專題研習	每完成一單元後 每完成一單元後 一學年一次(中五適用)

以上家課為基本要求，學生須每天溫習及閱讀中英文課外書，以增加知識及提升自學能力。

(九) 天氣惡劣時之應變措施

a. 熱帶氣旋：

凡懸掛八號或以上風球，學校停課。

如於上課時間內，教育局會發出公佈，著令學校停課，學生應留在校內，學校將會安排學生在安全情況下回家。

如教育局已宣佈復課，而家長認為天氣、道路或交通仍未回復正常，可自行決定不讓學生上學，不會被視作曠課。

b. 持續大雨或雷暴：

凡天文台發出「紅色或黑色暴雨警告」訊號時，應注意下列各點：

(i) 離家前已發出信號：學校將會停課，學生應留在家中。

(ii) 上學途中發出信號：在安全的情況下，繼續返校。學校將有教職員照顧學生，直至情況安全，才可回家。

(iii) 上課期間發出訊號：學生應留在校內，直至放學及情況安全才可回家。

在持續大雨及雷暴期間，學校未必停課，如家長認為道路及交通情況惡劣，可自行決定是否讓子女上學。

校內考試及測驗：

(a) 如在上課時間前，教育局已宣佈學校停課者，則當日之測驗或考試將會取消，並另行安排日期舉行。次日所考之科目，仍將按照測驗或考試時間表上之編排舉行。

(b) 持續大雨及雷暴期間，教育局未有宣佈學校停課，適逢當日有測驗或考試，而家長基於安全理由，決定不讓貴子弟上學，則必須以書面向校方說明原因，校方將會根據實際情況，另作適當安排。

(十) 家校聯絡

校方所有家長信均以新聞紙印製，如家長對內容有任何疑問，歡迎致電學校(電話：25700331-2)查詢。家長亦可在學校網頁瀏覽有關通告。(http://www.clsnp.edu.hk)

免費流動電話短訊計劃

為了讓家長能儘快得知學生在校的行為表現，本校已正式與博文教育(亞洲)有限公司簽約，使用 eclass 流動電話短訊服務：校方將會透過手機短訊，讓家長第一時間得知子弟在校的情況。此計劃費用全免，歡迎家長參加，有興趣的家長請在(第 22 頁)回條填上手機號碼。

(十一) 申請「學生身份」個人八達通卡和啓動/延續個人八達通卡上「學生身份」

1. 學生須知	任何 12 歲或以上的學生乘搭港鐵時，若未持有以下證件，均須繳付成人車資： ● 已加註有效「學生身份」個人八達通卡，或 ● 「臨時學生八達通卡」及由香港鐵路有限公司發出顯示正處理「學生身份」的申請收據和有效學生證。
2. 申請資格	申請人年齡介乎 12 至 25 歲 現正就讀於本港認可院校全日制日間課程的人士。
3. 首次申請「學生身份」個人八達通卡	學生未擁有個人八達通卡（卡上印有申請人的相片和姓名），必須申請「學生身份」個人八達通卡。 <u>首次申請「學生身份」個人八達通卡</u> 申請費 90 港元，費用包括： ● 個人八達通卡按金 50 港元 ● 八達通卡有限公司所收取的不可退還手續費 20 港元** ● 港鐵學生乘車優惠計劃行政費 20 港元 **首次申請「學生身份」個人八達通卡的學生，在完成申請批核後將獲 20 港元可用儲值額，作為特別回贈**
4. 申請啓動/延續個人八達通卡上「學生身份」	於 2012/2013 學生升讀中一、中四或以上，並持有「學生身份」個人八達通卡的學生，卡內的「學生身份」將於 2012 年 10 月 31 日屆滿。若有效期屆滿時仍未辦妥啓動/延續「學生身份」的手續，則由 2012 年 11 月 1 日起須繳付成人車資。 啓動/延續「學生身份」的行政費用 20 港元，須於任何港鐵客務中心（各機場快綫站、羅湖、落馬洲、馬場、迪士尼及欣澳站除外）辦理手續時繳付。
5. 「學生身份」有效期	中一及四學生的「學生身份」有效期至 2015 年 10 月 31 日； 中二及中五學生的「學生身份」有效期至 2014 年 10 月 31 日； 中三學生的「學生身份」有效期至 2013 年 10 月 31 日； 中六學生的「學生身份」有效期至 2013 年 10 月 31 日， 其後須逐年申請延續。
6. 申請和啓動/延續個人八達通卡上「學生身份」的安排	● 校方派發申請表 ● 學生將填妥的申請表交回校方蓋章並發還有關學生自行交回任何港鐵車站（各機場快綫站、羅湖、落馬洲、馬場、迪士尼及欣澳站除外）。
7. 更改個人資料/終止學業	更改個人資料或終止學業者，必須致電通知港鐵有限公司
8. 查詢熱線	港鐵熱線：28818888 （星期一至五上午八時三十分至下午六時；星期六上午八時三十分至下午一時）

(十二) 學童保險

教育局已為學校購買綜合保險—「資助學校及按位津貼學校綜合保險計劃」重點如下：

- a. 政府已為學校購買綜合保險。當學校的行動引致他人傷亡，而受害人向學校提出索償，保險公司會按保單內條款，代表學校提出抗辯；如法院裁定學校因疏忽而引致受害人傷亡，將根據法院裁定作出賠償。
- b. 如學生因學校的行動而受到損傷，家長有權循普通法程序向學校提出索償。獲賠償與否及賠償額，則由法院裁定。
- c. 鑑於遇事學生可能須經過複雜而冗長的訴訟程序，才能證明學校方面有疏忽(如果有話)，該綜合保險計劃附加一項團體人身意外保險；不論學校是否有疏忽，都會向在學校活動中因意外而死亡或永久傷殘的學生，發放一筆特惠款項(按傷殘程度以每名學生不超過港幣十萬元為限)。該款項是學生在普通法賠償以外可得的金錢。家長不應把該安排視作學生的個人全面保險。
- d. 如家長希望其子弟獲得個人全面保險，可考慮自行向任何保險公司另外投購。

* 一切均以英文正本所述為準

(十三) 預防流感及傳染病措施

1. 根據衛生署衛生防護中心的公布，一些傳染病如人類豬型流感、流行性感冒、手足口病及腸病毒 71 型感染等不時於院舍及學校爆發。
2. 因此，學校在新學年開始前已徹底清洗及消毒校園，學校亦會促請全校學生/教職員，注意個人及學校環境衛生。
3. 為保障學生健康，我們籲請各位家長除了保持家居清潔衛生，亦須提醒貴子弟時刻保持個人及校園環境衛生，包括以下各點：
 - 如子女有腹瀉、嘔吐及皮疹病徵，應儘快求醫；如有發熱、喉嚨痛、咳嗽或類流感徵狀，必須立即戴上口罩和儘早求診，且須通知學校及留在家中休息，按照醫生的病假指示或直至徵狀消失及退燒後至少兩天(以較長者為準)才可回校。
 - 如子女感染手足口病，應留在家中休息，直至發燒消退及水疱乾涸、結痂後，才可回校上課。作為額外預防措施，如子女受腸病毒 71 型感染，應在所有病徵完全消失後兩週內都不要返校。
 - 如子女有不適或須留院觀察，需立即通知學校。學校在有需要時會向衛生防護中心或有關部門呈報學生的情況及聯絡資料，使防控傳染病的工作可更有效地進行。
 - 遇有子女在校內不適，應與學校通力合作，將患病子女儘早從學校接走，並即時求診。
 - 為子女提供手帕或紙巾，並提醒子女不應與他人共用毛巾或紙巾。
 - 提醒子女保持雙手清潔，打噴嚏或咳嗽時應掩著口鼻及妥善棄置用過的紙巾。
 - 家長每天須在子女離家上課前為他們探熱，並於學生手冊內記錄，每天由貴子弟交回學校。
4. 若有學生因病缺課，學校會盡量為他們提供學習支援，使他們不會因缺課影響日後學習進度。
5. 我們再次籲請各位家長通力合作，保持家居清潔衛生，時刻提醒貴子弟注意個人衛生，做好一切預防傳染病的措施。

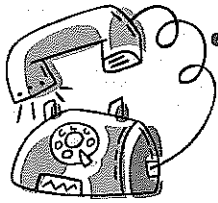

路德家長專線乃香港路德會於2006年10月創辦，首條結合家庭生活教育、社會服務事工及基督福音元素之24小時免費互動家長熱線，旨在為家長在身、心、靈以至親職教育上提供多方面的支援。

服務內容

1. 與社工對話

- ☎ 由註冊社工當值接聽，為家長提供即時情緒支援及輔導。
- ☎ 服務時間：逢星期一至五上午10時至12時及下午4時至6時。

2. 24小時錄音資訊節目內容

- ☎ 提供24小時錄音資訊，內容包括

1字 教養孩童錦囊	2字 青少年家長秘笈	3字 聽聽孩子心底話
4字 父母心聲	5字 心靈加油站	6字 從生活看信仰
7字 城中熱話	8字 索取資料	《各節目詳情可參 www.hklssfle.org.hk 》

3. 主動關心計劃

- ☎ 由註冊社工/基督徒義工致電關心已登記家長，為家長打氣及加油，以有效面對日常角色的挑戰。

4. 親職教育活動

- ☎ 舉辦公開家長講座或到校家長活動，協助建立有效管教方法，以培育子女健康發展。

「主動關心計劃」家長登記回條

北角協同中學

歡迎家長登記後，交回學校負責老師或傳真至 24989433 專線負責人收

- 我的期望(可✓多項)
- 我希望定期收到「路德家長專線」最新服務訊息(手提接收短訊)
- 我希望專線社工於上午/下午時段致電關心我
- 我希望「路德家長專線」工作人員致電與我一起作禱告
- 我希望「路德家長專線」為我以下事情作代禱：

填表人資料 (請於適合位置加)

家長姓名：_____ 電話：_____ (手提:接收短訊用)/_____ (家)

子女所屬級別：_____ 過往登記記錄：曾登記 從未登記

宗教信仰：基督教 天主教 佛教 沒有宗教信仰 其他:_____

以上個人資料只供路德家長專線聯絡之用

(十五) 香港賽馬會全方位學習基金

為實踐「全方位學習」的理念，讓所有同學都能參與學校籌辦的全方位學習活動。凡中一至中六經濟有困難的學生，例如正接受社會福利署「綜合援助」、學生資助處全費津貼、或有特殊困難而又希望申請資助者，均可透過校方申請上述「基金」。

申請 2012-2013 年度賽馬會全方位學習基金事宜

本人欲申請上述基金以資助本人子女參加學校舉辦的全方位學習活動。

本人現正：

- 接受社會福利署「綜合援助」(須附證明)；
 接受學生資助全額津貼；
 申請學生資助津貼，尚未獲得正式批核；(須盡快將批核書交校務處)
 經濟上有特殊困難
(須附證明，如剛失業，收入大減等，校方會按個別情況予以考慮。)

本人毋須申請上述基金。

此致

北角協同中學校校長

家長簽署：

學生簽署：

學生姓名：

班級：

班號：

二〇一二年九月 日

班主任專用

如該生在經濟上有特殊困難，請班主任了解情況及作出建議。

接受 不接受
原因：_____

班主任簽署：_____

日期：_____

校方專用

接受 不接受
原因：_____

負責老師簽署：_____

香港特別行政區政府
衛生署
學生健康服務總部

九龍觀塘啓田道 99 號
藍田分科診所 4 樓
電話：3163 4600

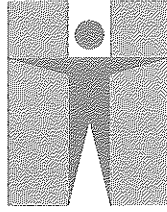

The Government of the Hong Kong
Special Administrative Region
Department of Health
Student Health Service
Head Office

4/F Lam Tin Polyclinic, 99 Kai Tin Road,
Kwun Tong, Kowloon.
Tel. No.: 3163 4600

致：家長／監護人

致家長／監護人書

衛生署學生健康服務現正開始為所有小學及中學日校學生，辦理2012/13學年的參加手續，謹此邀請貴子女參與此項服務。

學生健康服務旨在促進及保持學生的身心健康，根據學童成長階段需要而提供保健及預防疾病的綜合服務，使他們可以盡量發揮學習的潛能。服務範圍包括體格檢查、健康評估、個別輔導及健康教育等活動。

每位參加的學生會獲安排到指定的學生健康服務中心，接受每年一次的健康檢查，該中心是根據所屬學校的地區而編配。貴子女就讀的學校獲編配的中心是柴灣學生健康服務中心，位於柴灣康民街1號 柴灣健康院 1樓。為學生進行健康檢查的時段是由2012年11月至2013年10月。我們會在檢查前約一個月經學校派發檢查通知書給學生，我們誠意邀請家長陪同子女一起應約。

參加學生健康服務的學生將會按“符合資格者”及“非符合資格者”甄別收費，“符合資格者”可免費享用學生健康服務(詳情請參閱此信背頁的家長／監護人須知)。請盡早填妥參加表格及同意書(若閣下不同意貴子女參加學生健康服務，請填寫表格的甲及丙部)，交回子女就讀的學校。有關學生健康服務的詳細資料，可參閱隨函夾附的資料單張。如有任何查詢，請在服務時間內致電 2515 2813 / 2556 0929 與柴灣學生健康服務中心 職員聯絡。

希望能為你和貴子女服務。

衛生署學生健康服務

社會醫學顧問醫生麥國恒醫生

2012年8月31日

家長/監護人須知

請注意下列事項：

1. 學生健康服務是提供保健及預防疾病的綜合服務，有需要治療服務的學生可前往醫院管理局轄下的普通科門診診所或私家醫生就診。學生如有學習困難問題，學生或家長應向老師或學校輔導人員尋求協助。有關學生健康服務中心為不同年級的學生所提供的服務，請參閱〈參加表格及同意書〉背頁。
2. 由 2003 年 9 月 1 日起，參加學生健康服務，須按個別學童的“符合資格者”及“非符合資格者”身份甄別收費。衛生署或會向家長 / 監護人索取學生的相關證明文件，以核實學童資格身份作甄別收費之用。
凡持有以下其中一項證件的學童屬於“符合資格者”，可免費享用學生健康服務：
 - i) 香港身份證
 - ii) 香港出生證明書
 - a) 有註明“ESTABLISHED”字樣，顯示持有人擁有永久性居民身份
 - b) 出生證明書上是註明“NOT ESTABLISHED”，則必須出示：
 - 父/母其中一方持有的香港身份證；或
 - 父/母其中一方持有蓋有“在香港無條件逗留”印章的有效旅遊證件；或
 - 學生持有的香港特別行政區居留許可證，並在上蓋有“無條件逗留”的印章
 - iii) 有效的旅遊證件，並有入境事務處批准在香港有“入境權” / “居留權” / “無條件逗留”的印章
 - iv) 豁免登記證明書
 - v) 領事團身份證
 - vi) 越南難民證

沒有上述證件的學生(非符合資格者)，例如持有往來港澳通行證(雙程證)、擔保書(行街紙)或旅遊證件上註明是‘訪港旅客’，均須在檢查當日繳交按憲報所公告的費用(現訂為港幣 445 元)作為本學年的檢查費。學生或須於檢查當日出示身份證明文件作核實學童資格身份之用。
3. 教育局為大部分學生分配學生編號(形式為 Y1234567 或 12345678)，該編號可見於學生手冊或成績表上的標籤。小一學生可參考小一派位證上的學生編號。
4. 〈參加表格及同意書〉上所填報的個人資料是供核對資格、聯絡、編配時間、健康護理及研究用途。個人資料的提供，出於自願。如果你不提供充分資料，我們可能無法證明貴子女是否符合資格，因而先要收取所需費用才會提供服務。在提交表格後，如欲更改或查詢有關資料，請與指定的學生健康服務中心聯絡。
5. 參加的學生請依照約定時間到指定的學生健康服務中心接受每年一次約 90 分鐘的健康檢查及健康教育活動，我們誠意邀請家長陪同子女一起應約。中心的服務時間是星期一至五，上午 9 時至下午 1 時及下午 2 時至 6 時(大埔學生健康服務中心逢星期三休息)。大部分學生將會獲安排在課外的時間接受服務。
6. 衛生署中央健康教育組提供 24 小時健康教育熱線介紹學生健康服務 [2833 0111 – 選擇語言 – 按「3」健康專題 – 按「02」青少年健康 – 按「7」學生健康服務]。家長及學生亦可透過學生健康服務網頁 <http://www.studenthealth.gov.hk> 瀏覽本服務資料。
7. 如有任何查詢，請在服務時間內致電學生健康服務中心。



學生健康服務參加表格及同意書 2012/2013

(請用原子筆以正楷填寫)

衛生署

甲. 學生資料 (此部分必須填寫及☑適當的項目)

學生姓名 (請依照身份證明文件 / 出生證明書填寫)				出生日期			性別 <input type="checkbox"/> 男 <input type="checkbox"/> 女
姓(中文)	名(中文)	姓(英文)	名(英文)	日	月	年	

學校名稱	<input type="checkbox"/> 上午 <input type="checkbox"/> 下午 <input type="checkbox"/> 全日	班別
北角協同中學		

香港身份證
 香港出生證明書號碼
 港澳通行證 (雙程證) 號碼
 擔保書 (行街紙) 號碼
 旅遊證件上註明是“訪港旅客”的證件號碼
 其他身份證明文件號碼 #

請註明文件類別 _____

學生編號 _____ (可參照上學年之學生手冊 / 成績表上的標籤或參考小一派位證上的學生編號)

乙. 同意書及聲明 (若閣下同意貴子女參加學生健康服務, 請填寫此部分)

出生地點	抵港定居時期 (在香港出生者不用填寫)	家長 / 監護人日間聯絡電話		
	<table border="1"> <tr> <td>月</td> <td>年</td> </tr> </table>	月	年	
月	年			

地址:	住宅電話
室	
樓	
座	
大廈	
街道	傳真號碼
地區	
<input type="checkbox"/> 香港 <input type="checkbox"/> 九龍 <input type="checkbox"/> 新界 <input type="checkbox"/> 其他 _____	

本人同意上述學生參加學生健康服務, 亦同意授權衛生署署長從本人、學生就讀的學校、政府部門及政策局索取所有有關該學生的資料, 以辦理參加手續, 及按學生資格身份甄別收費。
 (學生是「符合資格者」, 可免費享用學生健康服務。如學生屬「非符合資格者」, 均需在檢查當日繳交按憲報所公告的費用(現訂為港幣四百四十五元)作為本學年之檢查費。詳情請參閱內附的〈家長 / 監護人須知〉)。

家長 / 監護人簽署 _____ 與學生關係 父
 母
 監護人

家長 / 監護人姓名 _____ 日期 _____
 (請用正楷填寫)

丙. 不同意參加 (若閣下不同意貴子女參加學生健康服務, 請填寫此部分)

本人不同意上述學生參加學生健康服務。

不參加原因: _____

家長 / 監護人簽署 _____ 與學生關係 父
 母
 監護人

家長 / 監護人姓名 _____ 日期 _____
 (請用正楷填寫)

HEALTH PROGRAMMES AT STUDENT HEALTH SERVICE CENTRE

學生健康服務中心服務計劃

Activity 活動項目	P1 小一	P2 小二	P3 小三	P4 小四	P5 小五	P6 小六	S1 中一	S2 中二	S3 中三	S4 中四	S5 中五	S6 中六
Grade 級別												
Body Weight & Height Measurement 體重及身高量度	✓	✓	✓	✓	✓	✓	✓	✓	✓	✓	✓	✓
Blood Pressure Measurement 血壓量度					✓		✓		✓		✓	
視力	Visual Acuity Test 視力測試	✓	✓	✓	✓	✓	✓	✓	✓	✓	✓	✓
	Stereopsis Test 立體視覺測試	✓										
	Colour Vision Test 色覺測試					✓						
Hearing Test 聽覺測試	✓							✓				按情況需要
Checking of Immunisation Status 免疫接種核對							✓	✓	✓	✓	✓	✓
History Taking 病歷記錄	✓	✓	✓	✓	✓	✓	✓	✓	✓	✓	✓	✓
Physical Examination 身體檢查	✓				✓		✓		✓		✓	✓
Pubertal Development Assessment 青春期發育評估												
Spinal Assessment 脊椎骨評估					✓		✓		✓			按情況需要
Psychological Health Assessment Questionnaire 心理健康評估問卷	For Student 學生填表					✓				✓		✓
	For Parent 家長填表		✓			✓						
Individual Health Counselling 個別輔導	✓	✓	✓	✓	✓	✓	✓	✓	✓	✓	✓	✓
Group Health Talk 健康講座	✓	✓	✓	✓	✓	✓	✓	✓	✓	✓	✓	✓
Laboratory Test & Other Investigations 化驗及其他檢驗												
Prescription/ Referral / Follow-up 治療轉介/跟進												
Child Health Record Updating 兒童健康記錄填寫	✓	✓	✓	✓	✓	✓	✓	✓	✓	✓	✓	✓

體育課家長回條

學生姓名：_____ 性別：_____ 班級：_____

出生日期：_____ 電話：_____

(請於適當方格內加上✓號)

上述學生適宜上體育課。

上述學生不適宜上體育課，茲附上醫生證明書。

請豁免上述學生由_____ (日期)至_____ (日期)上體育課，茲附上醫生證明書。

本人明白，若子女之健康狀況有任何改變，即立刻通知貴校。

此致

北角協同中學校長

家長簽署：_____

學生簽署：_____

學生姓名：_____ 班級：_____ 班號：_____

二〇一二年九月十二日

----- ✂ ----- ✂ -----
回條(請於九月十二日或之前交回班主任)

開學須知有關：

(一) 新學年措施

(二) 各項減免及津貼申請

(三) 學生作品之版權

本人及敝子弟 同意 不同意 學校保存及發表敝子弟的作品。

(四) 體育課家長同意書

(五) 各級雜項收費

(六) 學生出席事宜

(七) 學生行為守則

(八) 家課政策

(九) 天氣惡劣時之應變措施

(十) 家校聯絡

(a) 本人願意參加博文教育(亞洲)有限公司提供的 eclass 免費流動電話短訊計劃。

手機機主姓名：_____ 手機號碼：_____

(b) 本人 同意 不同意將個人聯絡資料交家長教師會主席，為家校合作出力。

(十一) 申請生個人入達通

(十二) 學童保險

(十三) 預防流感及傳染病的措施

(十四) 路德家長專線

(十五) 賽馬會全方位學習基金申請信

(十六) 學生健康服務

(十七) 現行午膳訂購程序(中一、中二)

(十八) 英文廣泛閱讀計劃 2012-2013；自學閱讀計劃(中一、中二)

(十九) 學生健康狀況調查表(中二至中六)

(二十) 聯課活動報名表

本人已全部收悉，多謝通知。

此致

北角協同中學校長

家長簽署：_____

學生簽署：_____

學生姓名：_____ 班級：_____ 班號：_____

二〇一二年九月 日

(十七) 本校現行午膳訂購程序(中一、中二)

加強家校合作是學校實施新管理模式的重大目標。邁向這個目標的第一步是校方須盡量讓家長認識學校的運作，從而提昇家長參與校政的興趣。本函目的乃向家長講解一項現行的重要政策—初中級留校午膳計劃。

本校自 1998 年已實施初中級留校午膳計劃，目的是配合課程改革，擴展學生的學習活動時間，以及避免學生校外用膳後隨處流連所產生的種種安全問題。校方於午間時段安排不同領域的活動，以充實學生的學習生活。

為照顧學生的飲食習慣，校方鼓勵家長盡可能為子弟預備午餐盒，若家長有所不便，則校方提供代訂午餐盒服務。惟選擇合適午膳供應商為計劃最大難題，一般供應商所提供的午餐盒，合乎品質（包括營養衛生款味）要求者價格較高；價格合宜者則品質未達要求，難以兩全。當中問題乃在於單一學校訂購數量不大，供應商若顧全品質，則利潤微薄，經營艱難。

為解決上述問題，本校於 2004 年 9 月已聯同多所路德會學校，邀請協同資源中心代理有關事務。聯校招聘代理既可提高議價能力，亦可減省教師處理午膳事務的行政工作。遵照教育局指引，自 2008 年開始，本會教育委員會以公開招標形式為路德會屬校聘請中標的服務公司。該中心按照聯校要求，提供以下服務：

1 選擇供應商：

蒐集有關午膳供應商資料提交分析及報告；安排學校及家長代表視察廠房及試食；就選擇供應商安排聯校投票。

2 議價

代表眾校與供應商議價，要求供應商必須以低於市價（至少為 0.5 元）提供符合品質標準的食物。

3 行政事務

處理一應有關訂餐行政事務，包括審定餐單、代供應商收集及退還餐費等。（註：避免供應商直接向學生收取餐費，目的乃保障家長消費權益。）

4 監控及評估

監控食物品質及服務質素；跟進有關投訴；提交評估報告。

如協同資源中心所提供服務滿足各項要求，校方同意該中心向供應商收取每個午餐盒不超過壹元伍角的行政費，因承諾售價必須低於市價，故確保該筆行政費不會轉嫁至消費者身上。為防止供應商將貨就價，該中心須待各校學生用膳後，證實餐價相符才會付款予供應商。現時聯校所選擇的供應商為新 5 餐集團有限公司，該集團售予本校的午餐盒價格為每盒 19 元。

上述午膳訂購程序行之有年，運作順利，並得到本校家教會支持，本校將續作檢討，力求完善。貴家長對上述午膳訂購程序若有任何意見，歡迎來函或來電(25700331)賜示。本校定必記錄在案，並承諾作出檢討跟進，力求完善。

(十八) 英文廣泛閱讀計劃 2012-2013：自學閱讀計劃（中一、中二）

本校一向致力推行活學英語教育，鼓勵同學在課堂以外使用英語。因此，本校舉行一項自學閱讀計劃，要求學生定期到本校圖書館借閱英語圖書連光碟。

中一級老師每週一次、中二級隔週一次於英文課帶領貴子弟前往圖書館借書。同學需閱讀圖書及聆聽光碟，然後把感想寫在學習檔案上。中一同學必須在每星期閱讀最少一本圖書；中二同學隔週兩本。如有需要，同學可提早歸還圖書及更換另一套圖書。

懇請家長於學生完成閱讀課業後，在學生之學習檔案上簽署以確保學生已閱讀書本及聆聽光碟。本校希望透過本計劃鼓勵同學培養課外閱讀的習慣，提高同學對英文的興趣及認識更多詞彙，為新高中英文科作更佳準備。英文科老師會給予學生評分，閱讀數量最多及表現優異的同學，將獲頒發獎狀，以示鼓勵。

計劃開始日期：二〇一二年九月十七日

貴子弟前往圖書館的日期：

1A	1B	1C	2A	2B	2C
星期五	星期四	星期四	星期三	星期一	星期二

北角協同中學
香港路德會永恩堂家長支援事工

1. 全方位家長「升呢」攻略證書

目標：透過牧者的關懷、支援與跟進、家庭輔導中心的專業培訓、學校老師及家長的聯繫與合作，讓初入學的家長得到最全面的支援與訓練，並在基督裡經歷關愛、幸福、和諧的家庭生活。

時間：每月第二個星期日下午 2：30pm 至 4：00pm

地點：路德會永恩堂（北角協同中學 G/F）

費用：全免

備註：詳細內容另見宣傳單張

2. 婦女英語查經班

目標：透過與外籍人士交流接觸，在真實的英語學習環境中體驗外國文化，提昇個人英語能力、以及對生命的價值有新的體會。

時間：星期四下午 1：15pm 至 3：45pm

地點：路德會協同英語中心（灣仔）

香港灣仔軒尼詩道 164-166 號亨寧大廈 5 字樓 A 室

費用：全免

3. 成年團契(家長團契)

目標：透過輕鬆的團契活動如查經、聚餐、互相家訪、親子活動、小組分享、旅行等，建立家庭彼此之間的同行和支援關係。

日期：每月第四個星期日

時間：12：30pm(主日崇拜後)

地點：路德會永恩堂（北角協同中學 G/F）

費用：全免

如有任何查詢，歡迎致電聯絡關應亮牧師（3105 1015）或楊力生牧師（2570 0331）。

此致

貴家長

校長

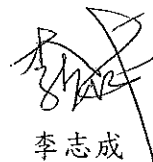

李志成

謹啟

二〇一二年九月三日

-----><-----
回條

敬覆者：本人有 / 沒有興趣參加以下由教會、學校、路德會家庭輔導中心合辦之活動：

- 全方位家長「升呢」攻略證書(每月第二個星期日下午 2：30 至 4：00)
- 婦女英語查經班(每星期四下午 1：15 至 3：45)
- 家長團契(每月第四個星期日下午 12：30)
- 其他教會聚會： 主日崇拜(每星期日早上 11：00)
- 青少年崇拜及小組(每星期六下午 12：00)

此覆

北角協同中學

家長簽署：_____

家長姓名：_____

學生姓名：_____ (班)

聯絡電話：_____

二〇一二年 月 日

北角協同中學
學生健康狀況調查表

為給予 貴子女最適當的照顧，本校於每學年開始進行學生健康狀況調查。煩請詳細填寫下列表格；如日後子女健康狀況有任何變化，務請盡早知會本校。

學生姓名：_____ () 班別：_____

1. 本人子女健康情況如下：請在適當的方格內註明「✓」記號及列出詳情：

		若有，請註明：		
		沒有	患病時年齡	治療中
六磷酸葡萄糖脫氫酵素缺乏症				
哮喘				
腦癇症				
高熱引致抽搐				
腎病				
心臟病				
高血壓				
糖尿病				
聽覺不健全				
血友病				
貧血				
其他血病				
藥物敏感 (請註明：_____)				
肺結核				
手術 (病因：_____)				
其他				

2. 請於適當□內填上“✓”號

本人子弟適宜上體育課；

本人子弟不適宜上體育課，現附上詳細理由及醫生證明書；

3. 理由：_____

4. 請豁免本人子弟由_____至_____上體育課，茲附上醫生證明書。

5. 其他補充資料：

家長姓名：_____

家長簽署：_____

北角協同中學
2012-2013 年度聯課活動報名表

敬啓者：

本年度課外活動報名程序於二〇一二年九月初展開。爲向學生提供均衡教育，培養品德和加強自信，以及在課餘時間參與有益身心之活動，本校提供多項聯課活動供學生選擇。請參考下列指引，協助 貴子弟揀選適合的聯課活動。

另外，現附上本年度《聯課活動簡介》供家長與 貴子弟參考。如需更詳細活動資料，歡迎向活動負責老師查詢。

- 1 中一同學因已參加制服團隊，故只可揀選一項聯課活動(獲校方豁免之學會除外)；
- 2 中二至中五同學可參加一至兩項聯課活動(獲校方豁免之學會除外)；
- 3 中六同學需衡量課業之輕重，而自行決定參加與否；
- 4 同學須獲顧問老師簽署，方可呈交報名表；
- 5 學生須於二零一二年九月十七日前，將已填妥之回條交予班主任。

此致
貴家長

校長

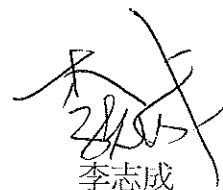

李志成

謹啓

二〇一二年九月三日

《2012-2013 年度聯課活動報名表》回條

敬覆者：

本人同意/不同意 敝子弟_____ (_____班) 參加貴校舉辦之聯課活動，
並已獲顧問老師簽署確認。詳見下表：

屬會名稱	顧問老師姓名	顧問老師簽署

此致
北角協同中學

家長簽署：_____ ()

年 月 日

《聯課活動簡介》

	顧問老師(教員室)	幹事	會員	需選拔	集會日期	時間	地點
學生會	吳志光老師(T04)				不定期	/	/
馬太社(A)	楊嘉瑤老師(T01)				不定期	/	/
馬可社(B)	嚴佩慧老師(T03)				不定期	/	/
路加社(C)	顏麗萍老師(T04)				不定期	/	/
約翰社(D)	黃秀娟老師(T03)				不定期	/	/
中文學會	黃志敏老師(503)				不定期	/	/
English Club	劉錦盈老師(613)				Monthly	Lunchtime / After School	Language Learning Center
人文學會	袁玉蘭老師(503)				不定期	/	/
數學學會	鄭嘉麗老師(T04)				不定期	/	/
科學學會	曹念輝老師(T04)				不定期	/	805 室
射藝學會	林鎮宇老師(T02)				待定	1600-1800	有蓋操場
美術學會	馬世創老師(503)				不定期	/	/
羽毛球學會	杜育駿老師(T03)				隔星期三	1545-1700	禮堂
籃球隊	黃中偉老師(T01)				待定	1545-1730	禮堂
手球隊	梁紹康老師(T01)				待定	1545-1730	禮堂
橋牌及棋藝學會	杜育駿老師(T02)				每月一次(星期二)	1600-1700	303 室
中國武術學會	葉樹榮老師(T04)				待定	1555-1730	永恩堂
北協團契	楊力生牧師(G07)				星期三	1600-1700	永恩堂
電腦學會	韓志豪老師(T03)				不定期	/	712 室
舞蹈學會	姚莉莉老師(T04)				待定	1615-1745	待定
家政學會	王鳳老師(T03)				不定期(星期二)	1600-1730	飯堂
戲劇學會	張世堯老師(T03)				不定期	/	/
足球學會	梁頌廉老師(613)				待定	1600-1800	校外球場
少年警訊	黎少艾老師(613)				每月第二個星期五	午膳	/
媒體創作室	陳健豪老師(T03)				每月一次	1545-1645	802 室
音樂學會及合唱團	黃佩樂老師(T01)				逢星期二	午膳	音樂室
紅十字會	廖炳輝老師(T02)				逢星期一	1600-1730	有蓋操場
童軍	黃賢俊老師(T01)				逢星期一	1600-1730	有蓋操場
基督少年軍	張納德老師(503)				逢星期一	1600-1730	永恩堂
社會服務團	唐永強老師(507)				不定期	/	/
游泳學會	方嘉儀老師(T03)				星期三及五	1600-1700	維園泳池
乒乓球學會	黃智勇老師(T04)				待定	1600-1700	禮堂

2/8/2012